朝鮮日報
朝刊
本紙朝夕刊十二面

社說
母子保護法 實施說
救護法·社會事業法도함께實施하라

一

自由主義國家思想으로부터 社會連帶主義 全體主義國家思想으로 世界의國家的觀念이 轉換됨에따라 先進文明諸國間에 所謂社會立法이 日就月將하야 從來와가튼 適者生存的觀念이 稀薄하여짐은 明白한 事實이다 먼저例는 姑捨하고 內地의 社會立法만보더라도 救護法 母子保護法 社會事業法 國民健康保險法 兒童虐待防止法等이 벌서實施되야 老幼者 姙産婦 不具癈疾 傷痍其他精神又는 身體의 障碍에 依하야 勞務에 從事할수업는 者로 貧困하고 또扶養할 義務者가 업는者 어린子女를 데리고 配偶者를 여인 女子等이 國家及公共團體로부터 適當한 救助와保護를 바더오는 現狀으로 우리朝鮮에서 보는것과가터 老幼의 乞人이 路上에서 一般을 괴롭게하는일도적고 姙産婦로써 依托할곳과 救護해주는者가 업서 街頭에서 分娩을 하는것과 가튼 可憐한 情景은 차저볼래야 볼수업는터이다。

二

社會立法은 物質文明이 發展될수록 大資本的產業이 發達될수록 그必要가 더욱 切實하여지는것으로서 從來의 農業朝鮮으로부터 商工業朝鮮으로 飛躍하려는 過渡期에 잇는現下 우리社會生活에잇서서 무엇보다도 더緊急하고 必要한것은 社會立法이라아니할수업다 立體的으로發展되는 都市의 十字街路에서一錢을 求乞하는 乞人群의 구슬픈哀號聲을 들을때나 高層建築物의 出入口에 밤이되면 그곳을唯一한 安息處로 차저들어 돗자리를 버개를삼고 누어잇는 可憐한無依無托한 兒女子를 볼때에 그누가 그들을 救濟할方途가 必要且緊要함을 느끼지안하랴 總督府에서도 이點을 切實히느끼고 얼마前에 救護法實施準備를 傳하더니 今番에는 또다시 母子保護法實施를 꾀하야 方今開會中인 時局對策調査委員會의 協贊을어더 明年度부터 實施코저 立案中이라하니 이야말로 가장適宜한立法으로 一日이라도 速히實施되기를 企待하는바이다。

三

母子保護法의 內容은 十三歲以下의 子女를가진 寡婦인 어머니로서 貧困하야 生活을 할수업는때나 配偶者가 잇더라도 疾病과 犯罪等으로 因하야 扶養을 하지못하게 될境遇와 十三歲以下의 孫子女를 데린 祖母로서 扶養의 能力이 업는이를 그子女가 十三歲될때까지 適當히 保助하자는것인데 總督府에서 調査한바에 依하면 朝鮮內의 要救濟者는 三萬六千餘名에 그所要經費가 七十五萬圓이나되야 豫算關係로 實施까지에는 相當한迂餘曲折을 免치못하겟다고하니 當局者는 모름지기 更一層努力하야 明年度부터는期必코實施하도록 確乎한對策을講究하는同時에 母子保護法은 救護法, 社會事業法等 賑恤救濟法과準領的 關係를가진法으로 그하나로만은 到底히 立法精神의完璧을期할수업는것이즉 적어도救護法, 社會事業法等도함께 明年度부터 實施하도록 注力하야 銃後生活의 明朗化를圖謀하기를 當局에希望하려한다。

國府、聯盟理事會에 第十七條適用要請
國內엔聯盟擁護大會開催

【上海八日發同盟】重慶來電에依하면 國民政府는 明九日쥬네브에서開催되는 國際聯盟理事會及 이에繼續하야開催되는 總會에對하야 日支紛爭問題를 提出코저準備中인바 어떠 中國國際聯盟協會代表 朱家驊으로부터 聯盟事務總長 아브놀氏에게 聯盟規約第十七條의適用을 要請하는旨를 打電하엿다고한다 國府는今回提訴로써 最後의呼訴로는旨를强調하야 根氣저게 聯盟各國에 泣訴할것으로 豫想된다 一方國內에서는 聯盟總會를 機會로 九日午前十時부터 武漢附近全國各省에서 國內各地에서 國際聯盟擁護民衆大會를 開催하고 氣勢를 올릴터이다

外交部次長에 曾宗鑒을任命

【漢口七日發同盟】七日漢口에達한 U·P重慶電報에依하면 國民政府는 最近外交部次長으로 駐獨大使에轉出한 陳介의後任에 鐵道部次長曾宗鑒을任命하엿다

蔣介石 四川懷柔에成功

【香港八日發同盟】佛領印度支那側으로부터의 情報에依하면 蔣介石은 漢口陷落에備하야 西南地域의 形成을 急히하야 奧地의 自給自足에依한 長期抗戰을 目標로하야 四川에 着着 그工作을進行시키고잇는데 就中 四川의懷柔에 遲重하야 六月에는 四川將領 鄧錫侯를 通하야 四川軍의 慰撫, 前線出動을遂行하고 八月에는 王纘緖를 懷柔하야 政治諸工作을遂行하엿는데 更히 요새 右工作을 一大强化하기위하야 四川과 中央의 人的交流를 圖하고 그實現에 成功하엿다 即中央系의 陳策山을 四川省秘書長에 前秘書長 鄧漢祥을 蔣介石의 行營第二廳長에 任命하고 更히 四川省敎育廳長, 民政廳長에는 모두 中央系의人物을 新任한 模樣이다

九江上流에來襲한 敵重爆機二機擊墜

【上海八日發同盟】艦隊報道部八日正午發表

揚子江遡江部隊는 兩岸敵陣地를制壓하면서 遡江前進을 繼續하는中으로 昨七日 海軍航空隊는 陸軍의作戰에 全面的으로 協力하야 全面의敵을攻擊하엿다

一、廣濟西方地區에서 敗走하는 敵兵及 貨物車를 反復爆擊하야 多大한損害를 與하엿다

二、濟家鎭附近의 敵集團部隊를爆擊하야 어에 潰滅的損害를與하고 軍需品集積場도 爆破하엿다

三、蘄水附近의 集團部隊에對하야 徹底的爆擊을 行하야 多大한損害를 주엇다

四、瑞昌 西北地區에서 重野砲陣地及集團部隊에 對하야 終日反復爆擊을 敢行한後 이를制壓하엿다

五、昨七日午前 九江上流에 襲來한 敵重爆機六機를 追跡한 我戰鬪機는 그二機를 擊墜하엿다

武昌、漢陽敵陣爆擊

【香港八日發同盟】漢口來電에依하면 我空襲部隊는 八日午前八時半 武昌東南方及 漢陽西方十五哩의 敵陣을爆擊하엿다

廣九鐵道 南崗、新塘驛爆擊

【香港八日發同盟】我廣九鐵道爆擊隊는八日午前午後 二回에 亘하야 南崗、新塘兩驛을爆擊 大打擊을 與하엿다

揚子江南岸의 加藤部隊掃蕩成績

【廣州八日發同盟】蕪湖 安慶間의 揚子江南岸에는 아직도 敗殘兵이 蠢動하고 잇스므로 加藤部隊는 此를 掃蕩하기 爲하야 去三十日海軍部隊와 密接한協力下에 安慶의 下流八里에잇는 太子磯附近 蘇石鎭에 敵前上陸을 敢行 敵陣地를 一擧에粉碎하고 다시 同日 午後五時頃에는 그上流約三키로의 汪家子洑附近에서도 敵前上陸하야 곳前江口砲台를占領 一日午後에는 此方面의敵을 完全히 掃蕩하엿다

廣濟方面攻略部隊 壯烈한激戰展開

【九江八日發同盟】廣濟方面攻略部隊는 同時에西方及北方에向하야 戰果를 擴張中으로 廣岡山南麓及 廣濟西方二키로渡河橋方面에서 八日朝來彼我壯烈한 激戰을展開中이다

……는 一千以上에 達하엿다 ○○部隊는 五日에는 大通의下流 ㅅ키로에 …… 六日에는 大通南方의要衝을 …… 到着하엿다

精銳○○兵團主力 威風堂堂塘沽에上陸

【塘沽八日發同盟】北支全線의擴充强化及 各戰線의 作戰에 新銳을 移動하는 精銳○○兵團은 作七日先着으로 ○○、○○兩部隊가 塘沽에 到着、八日○○列車에 分乘、午後三時頃 그任地에 向하엿는데 其後 第二陣○○兵團主力先遣隊는 七日夜半送船○○隻으로 塘沽에到着하야 八日午後四時滿潮를 利用하야 解艀에分乘 塘沽河畔○○○等 五個所에 軍旗를先頭로 威風堂堂 上陸하엿다 此等主力先遣部隊는 北支天地를壓倒하면서 上陸한 內地優秀部隊인데 海上의 疲勞도 조금도보이지안코 一旦附近의 宿舍에 들어가서 休憩、武裝其他萬全의 準備를 整하고 ……日午後重大進發 全支割定의 大使命에 邁進하기로되엿다

【塘沽八日發同盟】塘沽에 上陸하야 大陸의最初一夜를지낸 精銳大兵團一部 ○○、○○兩部隊는 八日朝부터 塘沽驛에서 軍馬、戰車、自動車其他 新銳兵器多數를 積載하야 全將兵의 意氣는 益益旺盛하야 數個列車에 分乘 午前八時三分發을 暮프로 全兵力은 ○○、○○各方面의 戰線에 進發하엿다

張鼓峯事件 交涉順調로進行

【모스크바七日發同盟】張鼓峯事件의善後處置에關한 折衝은 重光大使와 리트비노프外務人民委員과의間에 續行되엇는데 交涉은 順調로 進涉되어 國境劃定委員會에 關하여서도 大略意見의一致를 보게되엇스며 委員數의問題만남엇슬뿐이다 모스크바外交界에서는 交涉의圓滿進行에 鑑하야 張鼓峯事件도 事實上解決한것과갓다고 觀測하고잇다

國府、雲南省某處에 大飛行場을建設
米人航空技師監督下에

【香港八日發同盟】마닐라來電에依하면 最近支那로부터 마닐라에歸來한 一米人의談에依하면 支那軍은 方今雲南省內某地에 米國航空技師監督下에 一大飛行場을建設中이라고한다 이리하야 九日마닐라發 香港行크립퍼機로 카티스·라이트飛行機會社의W·J크로스겔스及 B크레기兩氏가 香港으로부터 昆明에向할터이다

維新政府의 上海復興策

【上海八日發同盟】上海事變以來 佛租界를 圍繞하는一帶의 家屋은 거이全部破壞되어 百萬을超過하는 支那人避難民의大部分은 租界內에 密集하야 잇는바 維新政府에서는 此等難民에對하야 急速히 安住의地를與함과同時에 恒久的으로 上海의 繁榮을 圖하려고 黃浦江測口를 掘하는 引翔 殷行 吳淞 江灣 楊行 高橋 高行의 七區를 上海都市建設區로 定하고 都市建設에 必要한 土地買收 手續을 取하기로되어 維新政府는 七日 上海都市建設에 關한 上海都市建設區域에 關한 布告를 公布하엿스며 또 이와同時에 上海市政公署는 都市用地買收手續에 關한 布告를 發하고 維新政府에서는 一方에의 行政上圓滑를 圖하기爲하야 內政部內에 上海市復興局을 設置하고 上海市政公署、市政局과 協力하야 이復興에 當하기로되엿다

時局對策調査會第三日
農山漁村振興과 社會施設擴充案可決
第一分科會經過

時局調査會第一分科會는 八日午前九時 前日에 繼續하야 開會하고 第十一諮問事項 農山漁村振興運動의 擴充强化에關한件을上程 國體觀念의明徵 生業報國精神의徹底 部落中堅人物의養成 邑面吏員의 敎養施設 副業의獎勵 有畜農業의 普及徹底를 中心으로 審議를進行하고 …… 民에 關聯하야 李升雨委員은 土地兼併制限의 必要 邑面吏員待遇向上의 必要에 關하야 …… 朝鮮農村은 施政以來 向上하엿스나 根本對策은 過剩農民을 移住시키는데잇다 이것을두고는 勞力만 多하고 效果는 적으리라고 觀測한다 田口委員으로부터는 移住民을 補讓하고 本諮問事項을 試案대로可決 第十二項社會施設의 擴充에 關한件의 審議에入하야 總督府試案인 庶民金融의改善、住宅供給改善、生活必需品에關한價格의公定、暴利取締、中央卸賣市場制의强化 醫療及兒童保護機關의擴充、窮民救濟施設의 擴充、私設社會事業의 助成等을 中心으로 質疑하고 二官委員은 軍事援護에關한 諮問事項이업는것은何故냐 疑心되는 質問을 發하매 이에對하야 大竹內務局長으로부터 諮問을 不待하고 實施할 必要가 잇슴으로서 報告事項으로 配布하엿다는 旨를 釋明하고 崔麟 李基燦 李升雨 田口의 諸委員으로부터 農村醫療機關充實의 必要 利息制限令의 改正과 實行의 徹底 乞人浮浪人의 救濟 衛生思想의 普及等에關하야 希望이잇섯고 山崎委員은 社會施設은 都市農村의 事情에 應하야 順序를따라 實施해야할것이다 라고 意見을 述하고 最後에 軍事援護에 關한 主務局報告에 對한 希望이잇슨後 試案대로可決 午正에 休憩하엿다

勞務調整案과 失業防止救濟策討議

時局調査會第一分科會는 午後一時再開 小委員會에附託해서 決定을 保留한 諮問第一項 內鮮一體의 强化徹底에關한件은 小範圍의 字句의修正으로써 試案대로 可決 다음 諮問第十三項 勞務調整及失業防止、救濟에關한件을上程 勞務調整에關하야

一、調整機關의整備擴充
一、需給의基本調査
一、勞務者의養成
一、勞働資源의涵養
一、勞務者의解散、爭議防止
一、勞働者保護、勞資協調 失業防止救濟에關하야
一、精神運動에依한國民의協力
一、各種事業의維持
一、時局產業의振興
一、事業의轉換策
一、轉就職의斡旋職業補導에依한
一、移民獎勵
一、官公營事業의調整

에對하야 審議 片倉委員은 滿洲移民의 重要性을 强調한後 移民은 單只失業對策으로서만 아이니라 國策으로써 考慮할 必要가잇다고 意見을 開陳 下村委員으로부터 贊成意見이 잇섯고 最後에 徐丙氏의 就職斡旋에 關하야 希望 試案대로 可決 이로써 第一、第二、第四、第十、第十一、第十二、第十三의 諮問事項全部審議를 終了 分科會로서의 報告內容을 決定 明九日關屋主査가 總會에 報告하기로하고 主査의 인사가잇슨後 午後三時五十分 散會하엿다

米增產問題로 第二分科會白熱化

八日의時局對策調査會 第二分科會에서는 諮問第十六項인

一、米增產에關한件

이上程되엇는데 時局關係上出席한 內鮮各委員으로부터 自然的論議가交換되어 會議는 最高潮에 達하엿다 劈頭 有賀委員이 人口增加의現況에鑑하야 朝鮮米의增殖은 絶對로必要하다 그것은單히 耕作法의改良에만限하지말고 先年의增殖計畫을 復活하여야하겟다 라고力說하매 玄俊鎬委員은 同一한意見을 述하고 어에對하야 小濱委員(農林省農務局長)은

一、米穀問題는 內鮮臺及滿洲를 通하야 需給狀態를再檢討한다

그內容이 幾分變更되더라도 絶對로 復活할 必要가잇다고 强調하고 이어 齋藤委員(穀物協會長)은 朝鮮의 米穀事情을述하고 種種의 實例를擧하야『朝鮮米의 對內地移出은 將來減退할一方이란』라고 强調하고 다시 安宅(大阪商議會頭)香椎兩委員으로부터도 若干意見의 開陳이잇섯스나 結局 分科會의 綜合的意見으로서는 左와如히 決定하야 總會에 報告할模樣이다

帝國食糧需給의 一方策으로서 아직增産의 餘地가 相當히 存在한 內地와의 中間에 位置한 地理的好條件에 鑑하야 朝鮮에서 急速히 產米 增產計畫을 實施할必要를 認함 但現下 速急한 要求에 適應하기爲하여서는 水稻耕種法을 根本的으로 改善하고 다음에 急速한 增收를 擧하기를 主眼으로한다

그리고 右增產計畫實施를 爲한 施設로서

一、指導力의 充實强化
二、卽地耕種의 耕種法樹立
三、勞力灌漑水配給計畫의 樹立
四、地力維支增進方策
五、地主와의 協力促進

等이 列擧되엇다

土地改良도考慮

時局對策調査會 第二分科會의『米增產』에 關하야는 八日午後도 中谷、鷹瀨、韓相龍、齋藤、三井各委員間에 相當히 深刻한 贊否兩論이 展開되어 드디어小委員會를 設置하고 懇談을 行하야 隔意업시 意見을交換한結果 旣報한報告書中에『土地改良에 關하야도 考究할것』이라는 字句를 挿入하야 暗暗裡에 積極的 意向을보이어 產米計畫方針을 決定、報告書는 主査가 作成한後 九日 總會에 附議키로되엿다

鑛業精神昂揚
第二分科會서强調

八日의時局調査會第二分科會에서 審議된

一、地下資源의 積極的開發에 關한件에對하야는 伊藤(日本鑛業社長) 山本(住友理事) 小林(小林鑛業社長)各委員으로부터
一、產金計畫에伴한 支障排除에 對하야 官民合同의 協議會設置
一、銅의增產
一、坑木의供給
一、技術者의供給
一、朝鮮鑛業令의改正
一、特殊鑛物의 生產者組合結成

等에對하야 各委員의 陳述이잇고 最後에 北野委員代理 井原 大佐로부터 鑛業은 國家的 公共的事業이오 個人의投機的事業이 아님을 各事業家가 充分히 自覺함이 必要하다 라고『鑛業精神의昂揚』에對하야 力說하엿다 그리고 分科會의 具體的對策은

一、鑛業用物資及勞力供給의圓滑
一、技術者의養成機關擴充
一、鑛業經營方針을 探鑛에서製品化하도록進行시킬것
一、鑛業行政制度의整備 (地方官廳에도鑛業關係事務를分擔)시킬것

等을中心한것이엇다

慶南知事後任
山澤事務官轉出豫定

產金振興會社理事에 內定된 慶尙南道知事 關部十一氏의 後任에는 審議室首席事務官 山澤和三郞氏가 轉出 審議室首席事務官에는 地方課長 西岡芳次郞氏가 轉任되기로 內定되엿다

惶恐、神奈川縣에 御料地를御下賜

【東京電話同盟】至嚴하옵신側에서는 年年葉山御用邸에 行幸啓하옵시는바 今番 皇室과 御關係기픈 神奈川縣에對하사 箱根、小田原、大磯의 廣大한 御料地 그一部(宅地)를 下賜하옵실 八日御沙汰가게시옵서다 光榮의縣民을 代表하야 半井知事는 同日午前十一時 宮內省에出頭 松平宮相으로부터 右御沙汰書를 拜受恐懼하야 退下하엿다 그리고 惶恐하옵시게도 同縣이 治山治水其他에 關하야 年年多額의 經費를 要하야 縣費의 太半을消費하고잇다는것을 軫念하옵시고 同時에 行幸啓하실때마다 或은皇族殿下의 行次하실때마다 御警備其他에 多額의 費用을負擔하는 事情에 鑑하옵시와 特히 惶恐하옵신 御吩咐를 내리섯다고 承聞된다 그런데 縣에서는 大御心에 奉副코저 愼重考慮하야 御下賜의 御料地中一部는 宅地其他로 拂下하고 他의 一部는 公園施設을 完備하는等 適宜處分할 作定이라한다

鄱陽湖로上陸 南昌進擊開始

【香港八日發同盟】廣東支那側情報에依하면 日本軍은 八日早朝突然 鄱陽湖로부터 上陸、南昌에向하야 進擊을 開始하엿다고한다

張鼓峯事件現地視察記
血痕저즌洪儀驛 原形일흔張鼓峯
【四】 咸尙勳

八月卅一日。이날은 張鼓峯을 가는 날이다。約十五里가량의 徒步가 잇다하야 어떤이는 短袴에 軍服에 겅흑, 어떤이는 短袴에 脚絆을 치고 輕裝으로 나섯다。一行四十餘名이 列車를 탓슬때는 戰跡現場을 보라는 興奮과 緊張때문에 車內가 왁자 직걸하얏다。車가 九龍坪을 지나 豆滿江을 끼고 올라갈때 鐵道側 案內人은 鐵道左右側에 군데 군데 패인 爆彈자리를 指摘하면서 當時光景을 說明한다。鐵道를 爆破하노라고 여러번 爆擊한 모양이나 軌道가 傷한 곳은 업고 爆彈 떨어진 痕跡도 最近의 豪雨로 거진 무치어 멧군대 보이지 안는다。洪儀驛은 모두 粉碎되고 겨우 一棟만이 남엇는데 그壁上 다이아우에는 滿鐵社員의 爆死된 血痕이 아직도 淋漓히 남어잇다。

◇

張鼓峯이 보인다! 웨치는 某記者의 소리에 一同은 고개를 車窓으로 내밀고 望遠鏡을 껴내어 처다 보기에 精神이 업다。張鼓峯은 豆滿江 건너로 아름답게 누어잇는데 왼쪽에는 將軍峰이, 그리고 뚝떨어져 沙草峰이 고요히 서잇고 오른조쪽으론 五二高地가 얏다타케 누어잇다。豆滿江은 氾濫하야 張鼓峯은 그아름다운 姿態를 물속에 비치엇는데 夢寐에 그리던 張鼓峯을 實物로 眼前에 보니 感懷가 어떠라할지 모르겟다。

車를 四會、靑鶴洞中間의 某地點에 停留시키고 一行은 臨時로 設置한 某高臺에 올라가 張鼓峯을 眼前에 보앗다。豆滿江을 隔하야 約四키로 되는 地點이라 望遠鏡을 쓰고 보면 峰上에 鐵條網친 기둥이며, 爆彈에 마자 헤어진 바위덩어리가 역력히 보힌다。張鼓峯을 지키던 市本部隊長, 五二高地를 最後의 一人이 되도록 死守한 坂田部隊長의 當時狀況報告가잇다。兩軍砲彈의 떨어진 數爻는 無慮 十五萬發 張鼓峯의 웃머리가 傷한것도 이 砲彈의 洗禮를 바든때문이라한다。

◇

本來 豫定은 四會驛에서 내려 徒步로 張鼓峯에갓다가 歸路에 今番 事變에 災禍를 만히 입은 古城을 보라하얏스나 今番 洪水로 豆滿江一帶가 氾濫하야 慶山, 古城等 것업시 水中에 잠기고 張鼓峯에가는 道路는 무치어 갈 道理가 업섯다。그리하야 一行은 張鼓峯登攀을 中止하고 今番事變에 武勳을 이른 ○○部隊長을 ○○에 찻고 慰問을 하기로하얏다。

○○驛으로부터 ○○에 이르는 道路는 今番 事變中 생긴 臨時軍用道路인데 堅固하기 二等道路以上이며 道路左右엔 軍用트럭에 生活하는 百姓들로 避難햇다 도라가는 罹災民을 볼수잇섯다。

◇

車가 ○○에 올라섯슬때 나는 足下에 氾濫한 豆滿江의 大流가 구비처 소리쳐 흐르고 江건너 멀리 巍巍한 이름 모를 峻峰이 솟아잇슴을 보고 國境의 感慨를 새로이 하얏다。그리고 古人의 國境詩를 모르지 聯想하얏다。

白頭山石磨刀盡
豆滿江水飮馬無
男兒二十未平國
後世誰稱大丈夫

이詩는 이地點에서 지은것도 아니오 戰跡을 視察하고 다니는 身勢의 사람이 지은것도 아니지만 國境의 …… 이런 國境의 …… 나지안흘수업섯다。

나는 …… 또하나 ○○의 …… 왓다。

朔風은 나무끄테 불고
明月은 눈속에 찬데
萬里邊城에 一長劒집고 서서
긴파람 큰한소리에 거칠것이 업서라

모다 外敵을 平定하고 …… 에 넘치는 一個의 丈夫가 지은 詩다。나는 數百年後 이 國境을 밟으며 뒤를따라 …… 的생각을 가지지안흘수업섯다

夕刊後市況 八日
◆各地商品後引◆

	當限	先限
福井人絹	八六〇	
横濱生糸	七六〇	大〇〇

秋季新學年 校外生募集

早稻田大學の講義錄

軍人、工場員、官吏、商業、農業其他 如何한일을 한다고하더라도 시방세상에서는 小學校만을 卒業한 學力으로는 到底히 充分한活動을 바랄수업다

더욱이 모든部門에 잇서서 刷新이 要望되고잇는 現下非常時局에 當하야서는 國民知識의 水準을 昂高시키는것이야말로 先決의急務로써 今日이야말로 누구를勿論하고 率先하야 知識의向上을 圖謀해야 할것이다。

항차 勤勞를 尊重히하는今日 구지學校에 가지안터라도 이講義錄으로서 職業을 가지면서도 배울수잇는것이 가장 時代에 適應한修學의途이다

講義錄에 對한詳細는 內容見本으로 알도록하라

中等學校程度
中學講義 月一圓·前後期各一年
商業講義 學費月一圓 一年半修了
高等女學講義 學費月一圓 一年半修了
電氣工學豫備講義 學費月一圓 一ケ年修了

專門學校程度
政治經濟講義 一月一圓廿錢 一年半修了
法律講義 一月一圓廿錢 一年半修了
文學講義 一月一圓廿錢 一年半修了
建築講義 一月一圓廿錢 一年半修了
電氣工學講義 一月一圓廿錢 一年半修了

內容見本
見本은 반드시 希望하는 講義錄을 써서 申込할일

東京·牛込
早稻田大學出版部
振替東京一一二五
電話牛込 三三四五

弱体强化
補血强壯
ブルトーゼ
ブルトーゼ 大
アルゼンブルトーゼ
ヨードブルトーゼ
キナブルトーゼ
グアヤブルトーゼ
コーアルブルトーゼ
ネオブルトーゼ
各帝大病院常備
滋血ホルモン
株式會社 藤澤友吉商店
大阪道修町 東京本町 京城本町

社會事業施設을擴充 銃後의生活安定圖謀

庶民金融의改善、保健、物價問題等

昨日時局對策委員會分科會에서通過

시국대책조사회 총회제일분과회는 작일오전부터계속하야개최하고 당면의 여러가지를 토의하엿는데 그중에가장 일반사회에 직접관계가잇는것으로 특히 주목되는것은 현하조선의 시급을 요하는

一、社會施設擴充에關한것

인데 그내용인즉

조선의사회시설을 확충하야 조선민중의 생활안정을 도모하는 동시 총후국민단결을 견고히하야 인적자원의확보배양을기하기 위하야

一、庶民金融의改善

가、公益質屋의利子低下斷行

나、利息制限令實施强化徹底

一、住宅供給又는改善

一、生活必需品定例供給方法講究

一、物品價格公定

一、暴利取締徹底

一、中央都賣市場制度實施

一、公設市場改善擴充

一、醫療保健施設擴充

一、兒童保護施設擴充

가、託兒施設擴充

나、兒童虐待防止施設

一、貧民救濟施設擴充

一、私設社會事業助成

이상과가튼 현하시급한각종사회사업시설을 토의한결과 만장일치로 가결은되엇다 그러나 이것을 실시함에는 이중의난관이가로막혀잇스니 그하나는 예산문제이오 또하나는 법령제정 즉성문화(成文化)시키는것이다

그러나 이것은모두 장기전을각오하는 비상시국의 인적자원(人的資源)을확보하는 국민보건(保健)과아울러 생활에 중대한직접관계가잇는것이므로 아무리예산난(豫算難)인 자금조달난(資金調達難)인 이때라도 이것만은 대개통과될것으로 보이는데 어떤것을 전부다 명년도에 실현시키기는 지극히곤난할모양이다

失業者의防止와 救濟對策을審議

轉業助成도徹底圖謀

시국대책조사회(時局對策調査會) 총회제일분과회의는 제삼일인 팔일오후에 다시계속개회하고

一、勞務調整及失業防止、救濟에關한것

즉 시국관계상 직접영향을바드며 시급한 대책을 요구하게되는 노동력수급조정과 실업자방지구제책에관한 토의사항을 내걸고 위원일동의 백열전이 열렷다

그내용의 일단을 들건데 각종재적 기업의 진전발달에의하야 토목건축사업이 격증됨에따라 각종노동력의 수요가 현저히 증가되는동시에 이것의공급원활을 도모하는것은 목하의 필요급무이다 그리고 또 시국관계에의한 각종통제의 영향을 바더서 각방면의 산업은 계속경영함에 상당한 곤난을 여지업시 밧게되는 난경에 봉착하야잇는데 이들 산업은 그경영유지에 적극적으로 노력원조하는일방 경영유지에 노력에노력을 거듭하야도 어찌할도리가업는 산업기관에대하야는 전업(轉業)조성을 철저히하야 그구제를 도모하며 또 평화산업으로부터 희생을 당하는 실직자에대하야는 제반선후책을 강구하야 구제에 적극적으로 노력할것이니 이상의 양대문제는 적드래도 거국일치하야 이에 당하여야 할것이라는것이다 이에대하야 위원간에 토의결정된 세목적의구체안은 다음과가트다

一、勞務需給의基本的調査를行할것

一、勞務調整機關의整備擴充을圖할것

一、勞働者養成訓練에努力할것

一、技術者、熟練工養成 卽勞働資源開發을圖할것

一、勞務需給圓滑을圖하기爲하야 各種方策을講究하야 勞働者離散防止에努力할것

一、勞働者를保護하야 勞資調整融合을圖할것

一、失業防止救濟方面으로부터 國民의精神的指導에努力하는同時에 一般國民의理解協力을求할것

一、各種事業을能力維持經營할것

一、各種事業의經營을改善하야 合理化를圖할것

一、軍需産業、輸出産業、代用産業 卽所謂時局産業振興을圖할것

一、雇用關係에對하야 適切한調整을圖하며 轉職、就職에對하야는 積極的職業의輔導를行할것

김장속금에밧분농촌 (郊外에서)

通過한審議案은 豫算編成에優先權賦與

유일부터총독부에서 열린 조선시국대책조사회(時局對策調査會)총회는 개막이후 계속보도하는바와가티 제일분과회, 제이분과회, 제삼분과회 등세가지로구분하야 산업, 경제, 교통, 사회, 통신, 항공등각방면에 긍하야전후 삼일동안을 여일게속토의하야 제삼일인팔일오후다섯시까지 원안전부가만장일치로 가결되엇다 그런데 이번시국대책조사회총회에 제안가결된 십팔항목의사항은 시국기타현하 조선의실정에비치어당면의 급무만을 선택한것이므로 이것을실행할 명년도예산은 다른예산보다 우선권을 주어서 명년도에 요구게상된것만은 대개전부 통과되도록 총독부재무국이상 중앙당국에까지 예비공작을하야 이미 내밀적양해를 어덧스므로 다음의십팔항목중에대부분이 명년도예산에 요구되엇스므로 명년에는 수풍(水豐)양방면으로 대량의신규시설이 버러질 모양이다

總督府時局對策調査會分科會에서 一致可決事項

▲第一分科會 ▲第一、內鮮一體의强化徹底에關한件 ▲第二、朝鮮、滿洲、北支間의 社會的聯繫促進에關한件 ▲第四、在支朝鮮人의 保護指導에關한件 ▲第十、半島民衆의體位向上及生活의 刷新에關한件 ▲第十一、農山漁村振興運動의擴充强化에關한件 ▲第十二、社會施設의 擴充에關한件 ▲第十三、勞務의 調整及失業의防止、救濟에關한件 ▲第二分科會 ▲第五、北支、中支의 經濟開發과 朝鮮의 經濟開發의聯繫에關한件 ▲第九、海外貿易의 振興에關한件 ▲第十四、軍需工業의 擴充에關한件 ▲第十五、地下資源의 積極的開發에關한件 ▲第十六、米의增産에關한件 ▲第十八、畜産의積極的獎勵에關한件 ▲第三分科會 ▲第三、北鮮의 特殊性에 對應할 方策에關한件 ▲第六、海運의 整備에關한件 ▲第七、通信機關(라디오)의 整備에關한件 ▲第十七、陸上交通機關의整備에關한件 ▲第八、航空施設의 整備에關한件

對滿朝鮮人移住 取扱方法一部修正

耕作地는滿拓에서 營農融資는鮮拓에서

關係方面間에協議決定

농사경영을 목적으로하는 조선농민의 만주이주에 관하야는 선만일여(鮮滿一如)의 정신에의하야 총독부에서는 관동군(關東軍)과만주국과 협의하야 이주후의안정을 기하고자 이주의통제를실시중이나 기왕실시하야오든 이주통제방법으로는 이주의이상에 즉응하지못할듯한 늣김이잇스므로 총독부에서는 이에대하야 일찌기관계방면에 협의중이든바 전번신경(新京)에서개최하얏든 이민사무처리위원회에서 종래 선만척식회사(鮮滿拓植會社)에서 하야오든 이주민의일부를 만주척식공사로 [illegible] 대야정무총감(大野政務總監)으로부터 각도에 통첩하얏는데 그내용은 [illegible]

咸興府水害復舊費 卅五萬圓을起債

【咸南支社發】 수해복구에 나아 [illegible]

毛布獻納은 헌것으로할것

조선군사령부애국부에서는 지나사변에서 분투하고잇는 용사들에게 담요를모아서 보내기로되야 방금각지 국방부인회와애국부인회에서 솔선하야 헌담요를 모으고잇는데 이취지를오해하고서 어떤곳에서는 헌담요가 잇는것을 거두어서 새담요를 사서 보내는수가잇다 군사령부에서는 파손된것이라도 그대로 바다가지고 소용업는 헌담요를거두어 바치기를 바라고잇다한다 헌것이라도 전지로보내여쓰게하고 낡은것은 제융소(製絨所)로 보내여 다시제조하야 보내기로되엿다한다

獻金、獻納

▲부내 약초정(若草町)일백칠번지 용곡유치원(龍谷幼稚園)원아들은 과자사먹을돈을 과자사먹지안코 저금한삼십구원일전을 애국부(愛國部)에다 헌납하엿고

▲욱정(旭町)이정목칠십칠번지 경성이사(京城耳社)사장 산전용웅(山田勇雄)씨는『명랑한경성』이라는 책삼백권을 헌납하엿다

仁川商議員總會 九日午後에開催

【仁川】 기보=인천상의 [illegible]

一、[illegible]

二、[illegible]

處女無情의自殺

[illegible]

紅燈街의菩薩心 娼妓들이發奮醵金

現金七十二圓、衣類等本報支局에寄託

仁川서는初有의水災義捐金

[illegible]

滿洲國도防疫準備

形便따러入滿者魚類輸入도制限

【新京八日發同盟】 지난오일 진남포에 입항한 어선에 이명의 호열자환자가 발생하야 그후점차 만연될 조짐이보이므로 만주국보건사(保健司)에서는 방역지대가 만주국에 접근하야잇다하야 안동(安東)검역소에 평남현지조사를 전명하엿다 [illegible] 발해(渤海)어장에 출어하고잇던 금산포(金山浦)의 어선이 어물을 가지고 오는것으로 추측하고잇스므로 조사의경과에 의하야는 조선으로부터의 입만자와어업 [illegible]

양잿물먹은 아이

[illegible]

▲下水道 [illegible]

大阪主催의 中等蹴球

來廿四日에開幕

京城帝大 豫科學友會 主催의 第十四回全朝鮮中等學校 蹴球大會는 來二十四、五、六의 三日間 [illegible]

沈相昱君判定勝

南洋에 遠征하엿든 職業拳鬪選手 沈相昱君은 지난四日 東京日比谷公會堂에서 [illegible]

今日의運動

▲朝鮮럭비ー協會主催 秋期리ー그戰七日=培材中學對 鐵道局(午後四時半)龍山鐵道球場◇總督府對法學專門(午後四時半)總督府球場(觀覽無料)

曆

▲九月九日(金曜) 陰閏七月十六日 ▲干支 甲辰 ▲日出 午前六時九分 ▲日南中 午後零時三十一分 ▲日入 午後六時五十二分 ▲晝間 十二時四十三分 ▲月出 午後六時十六分 ▲月入 午前五時 ▲滿潮(仁川)午前五時와午後五時十五分

株式街便衣隊

合百黨에飛霜

朝鮮取引所、請願巡査配置

附近一帶肅淸工作

경성의 주식시장으로서 명치정(明治町)일대에는 합백당이 침입하야주식가의 풍기를 저하시키고잇스므로 매년이것의 검거와 취체를 하여왓스나 아직도 철저를 긔하지못하고잇서 [illegible]

妻財管轄에新判例

準禁治産者는無權利

[illegible]

江陵郡下에는 赤痢猖獗

【江陵】 [illegible]

종딱

[illegible]

폐병 부족증 늑막염에

나오페ー(NAOPER)가제일

[illegible]

치질엔

엥구후(AENKUR)가제일

[illegible]

기침 해소엔

에치페ー(ECHIPER)가제일

[illegible]

체증 속병엔

겡오ー(KENGO)가제일

[illegible]

資本金百萬圓 朝鮮서第一큰藥業會社

京城府西大門 [illegible]

元賣 ケンオー 本舖總販賣元 神崎神聖堂藥品直輸入株式會社

책임조제니 약을써보아 만일마음에 로안되면 어떠한책임이든지집니다

◉堅牢無比青年訓練用靴 本革編上靴 一足特品 七圓二十錢

◉高級大衆向 プル型本革編上靴 七圓五十錢 本革短靴 七圓三十錢

◉高級大衆向 フレンチ型編上靴 七圓五十錢 フレンチ短靴 七圓三十錢

◉新流行 鋲付本革靴三ツ鋲付短靴 八圓三十錢 最新流行 四ツ鋲付深靴 九圓三十錢

必ず足袋の文數を御知らせ下さい ハガキにて御注文次第直ちに代金引替小包で送ります

名古屋市東區清水町 松山合名會社

京城鍾路二丁目 時計完全修理 普信堂時計舖

고추가루도매 (時價表進呈) 標苦草製粉 丸星商會

神經痛 류마지스에 ネウロシン 仁川支局電話二九〇番

退却する事を知らない品質への向上努力ーが即ち舶來品を駆逐した丹頂チック

中部版

校舍新築工事遲延
初等教育擴充에狼狽
西江·淸凉兩校의基地買收交涉不進
土地收用令의適用을申請中

작년도의 예산으로 신설한서강(西江)청량(淸凉)두소학교의교사신축은 기지를 매수하지못하야 여태까지 공사에 착수하지못하고잇는데 지주와의 매매교섭이 잘되지 안해서 부득이토지수용령적용(土地收用令適用)의신청을 하고잇는터이나 서강학교만은 우선수일전에 청부업자(請負業者)에게 건축공사의 입찰(入札)을 시켜서 일을맛겻다 이학교의 건축재재는 이미준비가 되여잇스나 한남(漢南)금정(錦町)광희(光熙)등각 소학교의 증축공사재료를 구할도리가 업서서 언제착수하게될른지 알수업는 형편이라한다 이교사의신축증축은 초등교육확충계획에 따라실시하게되는것인데 작년도에신축해야할것을 금년도에도아직착수할수업는형편에 잇스므로 초등교육확충계획의진행에 큰낭패를 보게 될지경이라한다

開城畜牛市場 午正門에移轉

【開城】현재개성대평정(大平町)에잇는축우시장(畜牛市場)은 그기지가 개풍군농회(開豐郡農會)의것을 대부햇을뿐더러 면적이 협착하고 또경사가진때문에 가축의매매상 막대한불편을느끼고잇는 시가지와도 접근해잇는 관계로교통위생에 부적당한곳이므로 개성부당국에서는 일즉부터 시장이전문제에대하야 적당한곳을물색중이드니 드듸여사직정(社稷町)속칭삼십팔번지 오정문(午正門)부근에 약삼천오백평의 기지를물색하야이천구백팔십원에 매수하기로하고 이것을 지난칠일오후한시 임시부회(臨時府會)에제의하얏든바 원안대로 가결되엿다 그래 부당국은 즉시부지공사에 착수할예정이라한다

滿洲事變記念日에
京城府行事決定
中學生은大攻防演習

한구(漢口)로 한구로 연일염열을 무릅쓰면서 무한공략의 성전을 계속하고잇는 제일선의 황군을 위하야 총후의 긴장을 가일층 고취하고자 오는십팔일 만주사변기념일에는 관계방면에서 목하 각종행사를 대대적으로 거행하기로 준비중에잇다 그런데 먼저 경성부내 각중등학생들은 산사단의 후원을어더 오는십팔일에는 용산연병장을 중심으로 공방연습(攻防演習)을 장엄히 하기로하엿다 그리고 또 재향군인 국방부인회에서도 회원총동원으로 전몰장사의 산소에가서 총을베이고 육군병원도 위문하야 기념할 구월십팔일을 일층의의잇게 보내고자 지금 그구체방법을 연구중에잇다

藺綿을賣却
慰問袋獻納
京畿道養蠶家의赤誠

조선잠사회경기도지회(朝鮮蠶絲會京畿道支會)에서는 지난봄춘견공동판매할때에 종래에는거의이용되지안튼 풀솜(藺綿)을수집하야 황군위문에 헌납할계획을세우고 각군농회에서 양잠가에게 권유하엿든바 일반양잠가에서는 잡견을그대로 헌납하는 사람도잇서서 그가격이 이천구백십일원팔십오전이엿다 경기도지회에서는 그금액으로써 일천육백개의 위문주머니를 만드러서 조선군애국부에 헌납하기로 하엿다 그런데 그위문주머니는 카-키비스로되여 잡낭(雜囊)으로 이용할수잇도록 고안된것인데 그주머니는 경성여자기예학교(京城女子技藝學校)생도들이봉사작업으로 만든것도잇고 또경성부내 각여학교생도와 소학교아동들이 정성을다하야 정서한 위문장에 경기도농무과 시택기사(矢澤技師)가 만화를그린것으로 총후양잠가의 적성을기록한 것이라한다 이는 위문주머니로서도 참으로 밧는사람의마음을 기쁘게할만한것이라한다

富平平野豊作 二割增收豫想

【富平】한때에 가뭄으로인하야심이불안한늣김이잇기도 겨우 지나고 최후로 끄리든이백십일도별 해없이지나 금년은대개 풍작이라는데 당면소작직원말에의하면 전번바람에 다소피해는잇섯스나 금년은거의 일반으로대개다잘되여 전년에비하면약 이할가량의증수를 보리라하며금후실염여하에 다소관계 되리라고한다

故坂田軍曹 漣川郡民葬

【朔寧】기보한바와가티 육군보병군조판전정남(陸軍步兵軍曹坂田正男)(二七)씨는 연천군영근면전곡리 판전우칠(漣川郡嶺斤面全谷里)

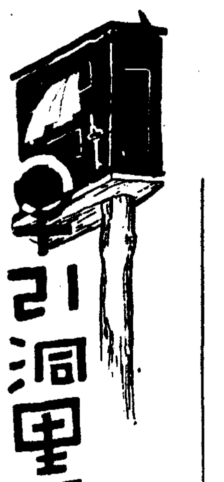

우리洞里通信

景武臺에新作路
三淸町과孝子町을連結
鬱蒼한松林속에總督官邸新築

옛날에는 경무대(景武臺)로조선팔도선비들이 모혀들어 과거(科擧)를보든곳이엿고 지금은추성문(秋成門)안인 총독부뒤가게 발된다

이때까지에는 삼청정(三淸町)과효자정(孝子町)사이에 좁은길이허구러진성(城)사이를 돌고돌아 창자처럼 엉키어서 산보객을 부르든 궁벽한곳에 지나지안핫다 그러던게 경성부도시계획에 의하야 새로총독관저가 들어서게되자 삼청정(三淸町)과 효자정(孝子町)사이에 도로가뚤리고 장차는청운정(淸雲町)으로 개통 그리하야 창의문을 넘을러이며 삼청정서는다시 삼십사메-터의 일등대로로 중학정(中學町)전차길모까지 연결될것이다 이때까지에는 운동장이불비한학교의운동회나 그러치안흐면 부근아히들의 작난터로 박게쓰이지안튼 경무대뒤송림사이에는 총독관저가 지어지고잇스니 이저버리엿든 경무대는 새로히부민의화제에 떠오르기시작하얏다

더욱 총독관저는 육십만원의 공비로 사변의영향을 바더일시 공사를 중지하엿다가 다시요지음계속하야 거이그완성을 보게되엿다 이것이낙성되여 웅장한 송림사이에 군림하고 그아프로는 넓은도로가열려삼청정과 효자정이 한동리처럼가까워지는날에는 지금까지 닷처잇든북악산(北岳山)록은 도시문화사에 새로운 이야기를 가저올것이다

讀者出題歡迎

▲內容 각기동리마다변해가는 사정、고처야할것、희망하는것 새로운풍경등 여러가지의좋은본보도되 인신공격은 피할것 (지상의명은다방)
▲形式 판제업서로하되 통신하는분의 주소성명을밝히쓸것
▲投稿 본사에서 적당히할 ▲宛名 本社社會部 우리洞里通信係로할것

木炭의斤量檢查
仁川府와署에서團束

【仁川】인천부(仁川府)권업계에서는 인천서(仁川署)의 응원을 어더 십일만부민의 생활에 필수품인 목탄(木炭)을 검사하야 공정가격으로 일반부민에게 수용하기위하야 지난삼십일과삼십일일 양일간에 궁하야 부내 목탄상 삼십여호에 조사를한결과 의외에도 간상(奸商)의 악의이 발각되엿는데 그내용을 드른바에의하면 경기도내에서산출되는 목탄과 충남서산(瑞山)에서 산출되는 목탄이 일년간 인천부내에서 십이만표(俵)가소비되는데 서산방에서드러오는목탄은 그근량이 척재확정치못하야 숫(炭)의정미(正米)가 일표에 이관팔백『몸메』든것과 삼관오백『몸메』든것이 잇스므로 산지로부터 간상배의 그것을알고 인천에 드러오기전 숫섬의 숫을빼서 여러표를 만드러 인천에 보내기때문에 경기도에서 산출하는 검사목탄은정미이십『키로』든것과 전연반대인것에 또 인천부내에서 숫갑을 공정히 밧지안코 서산숫만가지고 농간을부치자 네명이발각되여 엄중설유를바닷는데 금후로도 이러한일이잇스면 엄중히처벌하리라하며 서산숫은 근량이나 품질이나 모두 조치못한데에 간상의농간으로 그가격이 미비하다하야 인천부권업계에서는 검사목탄을 표준으로 소매가격을 정하엿다는데 그가격은 다음과 가다

特等一俵 二、〇五錢 一等同 一、九五錢 二等同 一、七六錢 等外 同一、六五錢

뻐스回數短縮 까솔린을節約

【仁川】경전(京電)인천지점에서는 비상시국하에잇서서 국책에 순응하기위하야『까솔린』절약을목적으로 청일부터 당분간 아래와가티『뻐스』의운전회수를 감소하기로하엿다

一、轉轍休止 仁川府本町과 月尾島(月尾島間)은 十月一日부터休止
二、運轉回數減少 松峴里仁川間은 從來十二回를 八回로變更 朱安線從來十五回를 十三回로變更

에서 마저다가 지난칠일 오후二시부터 인천중앙소학교강당(仁川中央小學校講堂)에서 경기도지사와 용산부근사령관대리와 칠대단체(七大團體) 엄숙하야 제일주년 국방부인기라면 무진천어의 유성대하거행하엿다

(사진은 장의광경)

開城西部薪炭市場
社稷町移轉決定
現市場은鐵道用地로

【開城】개성에서 제일번화한 서본정신탄시장(西本町薪炭市場)은 이엿는데 금번경의선 복선부설에 전부사용하게 되엿스므로 철도당국에서는 반환을 요구하게되엿다 그래부당국에서는 다른곳에 적당한땅을 물색중이든바 개성백여평의 영주지적시장을거설하기 위하야는 시내와좀 동떠러진 사직정(社稷町)오정문(午正門)부근이 제일적당하다는 견지에서 동정호백삼십칠번지에 일천배여평의 시장부지를 매수하엿다한다

(사진은 회사로현에잇는 남내신탄장)

중머리등살에
理髮業者減收
比前收入約五割減

【金浦】김포지방에는 삭발풍조로인하야 리발업자는 큰타격을 밧고잇다는데 그원인은 관공서직원을비롯 일반지민까지 머리를빡빡깍기를 시작한바 요지음와서는 각농촌에서도 머리깍는자가속출하는 현상이다 그전에는 하이칼라머리의편게로반드시리발업자의손을 빌든것이지금은 기계를공동구입하여가지고 자기네들끼리 깍기도하며 가정에서도 깍는자가 상당이만흐므로 이외가튼관계로 리발업자에큰영향이잇서서 그전수입에 약오할이 감수되엿다하니 장내 어느정도까지 타격을바들는지알수업는현상이라한다

農村振興委員會

【富平】지난 칠일아홉시부터 부평부내면사무소회의실에서 면장 군속을비롯하야 임원십여명 출석 박면장의 인사로개회하야 아래와가튼 각사항에관하야 의견을 교환하고 정오에산회하얏다

一、農村振興會의 貯蓄部設置의件 二、振興會便所設置의件
三、籾共同販賣斡旋에關한件
四、米穀의生産改良에關한件

時間外營業을 仁川서도團束

【仁川】수일전에 경기도보안과에서 관내각서에 통첩을발하고 「카페」「빠-」다방등 각화류가의 영업시간을 제한하야 각서에서는 관내음식점에 영업시간을단축시키엇는데 인천부내에잇는카페영업자에게도 인천서에서수차수의를 시키네도불구하고 밤두시 세시까지 영업을하는곳이 만흠으로 인천서에서는 재차주의한결과 지난칠일에 부내궁정(宮町)십부번지 모『카페』에서 밤두시까지 영업을하므로 그주인인 송신모를 본서로소환하야 엄중설유를하엿는데 금후로는 수차의 경고를 위반하므로 금번은 절대용서업시 단호처벌을내릴것이라한다

勤勞報國團總出動
道路修理作業奉仕

【楊平】현하시국에대처하야 각지에서 근로보국단원(勤勞報國團員)의활약하는것은 참으로감격할바만흐며 일반단원의효력과공익사업(公益事業)에헌신적 노력을한다함은 루보한바와 갓거니와 농한기를이용하야 구월중의 칠일간 군내각면보국단원이총출동하야 각면단장급 반장지도하에 당해면내도로수리작업에 종사하기로하엿다

地方人事

▲金組明氏(平壤東洋映畫社社長) 朴淵撮影來開人事次本報開城支局來訪
▲隈部雅氏(江華金組理事)安養으로부터赴任人事次本社江華支局來訪

工場업는開城에
唯一한白蔘製造
男女工千五百名採用

【開城】개성삼업주식회사(開城蔘業株式會社)에서는 오는십오일부터 백삼(白蔘)제조작업을 개시하게되여 이곳에사용할 남녀직공일천오백명을 지난오일 육일 량일간 채용하엿섯는데 금년 채굴하는 삼포(蔘圃)간수가 칠만평이나 감소된때문에 제조할백삼도 훨신 감소될것이므로 동회사에서는 금년새로지망하는 사람은 전부거절하고 작년에채용하든 전기일천오백명의직공중에서 이할오분를감소할 예정이엿고 또일년간 전업자(轉業者)도 이이상은되리라고 생각햇섯다한다 그러나 채용당일출석한직공수를보면 남공은 사백사명중 결석자가 오십명에 불과햇스며 여공은 구백여명중 결석자가 팔십명박게업섯다한다 이것을보면 공장시설가튼 직장이업는 개성에사는 세궁민층은 일년가야 한등 전업할기관이업서 실업상비군이아니면 자유로통자로 떠돌게된다함을 알수잇는바 연년 인구증가와함께 개성부민의 실업자구제문제는 실로 큰사회문제라 아니할수업다 그런데 전기삼업제조회사에서는 이번모집된 직공은 일할이상이초과되엿스나 예년채용한 우선권도잇고하므로 한명도 도태시키지안코 전부사용케할예정이라하야 그들은 회사의온정에 감사

왕겨一貫에十錢
仁川에서未曾有의高價
嚴冬압두고細窮民에燃料難

【仁川】전시체제하에 잇서서일반물가가 앙등하야지자 곡항인천의 명물인 왕겨까지 일약대폭등을보엿다 그원인은 밤서부터 생활의기초를 보게되자 부내각공장에서 석탄(石炭)을 사용하다가 석탄의가격이 배이상으로오르자 전시하에잇서서의 소비절약도 큰원인이 잇겟지만서 탄의대용품으로 왕겨를 밧서부터 각정미소에 독약으로 사드리기시작하므로 각정미소에는게 안에게는 팔지도안으면서 판매자 전에보지못하든 근수로 팔기시작하는것도 잇는데 왕겨한관에 십전씩이란 놀날만한 고가를부르고 잇스므로 시일만부면 그야말로 겨울가상으로 머민중 세궁민은 엄동에 다다른을것도업는 처지에 떠일것도업게된다하야 일반은우려중이라 한다

富士讀んで明るく強く長期戰=一面白くて爲になる大評判雜誌！

待望の長篇いよく發表!! 竹田敏彥氏の大傑作!!
愛國小說 熱情の翼
日本女性の花ひろみを中心に繰り展げられた愛と鬪爭の情熱繪卷!! ……之ぞ愛國の至情を基調とした素晴しい大傑作!! 果然、大問題!!

週間雜誌 記念の大活躍
富士 十月號

大傳記小說 兒玉將軍 木村毅・作
感激だ、感動だ、しかも實に面白い、稀有の傑作として評判大評判!!

特輯 戰線勇士奮戰實話
▲張鼓峰流血の丘(河上哲)
▲決死陣頭の御題目(藤村富士太郎)
▲恩賜の義眼と情の淸酒(木村毅)

大評判の時代小說 女次郞長 川口松太郞
大評判の現代小說 曠野の火 加藤武雄
碁と將棋 必勝の急所 花田八段・渡邊七段
面白いくとどこでも大評判!!

▲時代小說 柘榴一角 白井喬二
痛快淋漓!! 美男劍士が仁俠の大活躍

大評判小說 女人哀歌 中村武羅夫

讀切り大傑作集!!
▲現代小說 純情一代 富田常雄
▲江戶巷談 薰風隅田唄 目黑麥男
▲滑稽小說 美人床 海老原鯛人
▲大岡政談 狸の金兵衞 白蓮齋樂山
▲現代小說 泥ンこ眞珠 野村愛正
▲時代小說 敵討馬市傳奇 國枝史郞

特輯 探偵捕物三大實話
▲墓場から出て來た男……(佐川春風)
▲若樣小僧殺し……(高橋定敬)

特輯 名人出世物語
▲名笛「葉二つ」物語(太田黑克彥)
▲名曲「おそめ」(濱村米藏)
▲出世蕎麥(神田越山)

大評判小說 善魔鬼影曼(吉川英治)

▲現代小說 岩に咲く花 小島政二郞
▲時代小說 三代盜ッ人宿 子母澤寬
▲現代小說 戀愛算術 菊池寬

捕物綺談 面白いく
讀切長篇軍事實話 國境の女 三角寬

滑稽讀物特選
▲人情 幾代餅…春風亭柳枝
▲特選漫才 時は秋・讀位向上
▲新作落語 倦怠期…柳家金語樓

娘々祭の夜 長田幹彥
逆命の女性數奇物語……見よ彼女が悲壯悲壯の運命物語、果然大評判!

特價七十錢 (送料四錢) 發行所 東京小石川 大日本雄辯會講談社 (振替東京三九〇)

長篇小說 薄命 (94)

韓龍雲 作 鄭玄雄 畵

제주가 四五

숙자는 순영이 일에 대하야 여러가지로 생각하얏다 순영이의 한 행동이 좋든지 잘못된 중에 술갑을 속엿다는것이 더욱 분하고 괘씸하얏다 술갑을 속인것은 곳 자기의것을 훔친것이 되는까닭이엇다 그리하야 밥는놈이라도 야단을처서 쫓처보낼까 하다가 다시 생각하니 그러케 조급히 서드니라면 자연히 소문새도 사납고 영업에도 더욱 방해가 될듯하고 위선 순영이가 몹시 마저서 굴신을 못하는중이니 아무리 밉다고 하더라도 그지경이된 사람을 당장에 내보낸다는것도 참아 못할일이오 또는 순영이가 그러한 병등만 업다면 그만한 사람을 구하기도 용이치 아니한일이즉 한편으로는 내보내기가 아까운 생각도 업지아니 하얏다 그리하야 하루이틀 지나는 동안에 순영이는 병이업지 알코만 엇섯다

다음 일요일에 숙자가 포교당으로 법문을 드르러 가는데 중간에서 자기집에 자주 술먹으러 다니던 사람을 만낫다 서로 인사를 한뒤에

「순영이 이새는 좀 나은가요?」

하고 그사람이 뭇는다 숙자는 자기에게 어더마진데가 나으냐고 뭇는줄 알고 조금 주저하다가

「아직 누어잇지마는 인제 어러나겟지오」

하얏다

「그런데 어린것이 어찌다가 그런병을 어덧슬까 불상한 일이야 좋처럼 나을수가 엇다고 또 낫는다니 와인이 될수가 잇나 사람은 얌전한것이 안됏습니다 아마 요새는 손님들도 그전만큼 못오지오?」

그사람은 동정하는 기색으로 말한다

「아니 순영이가 무슨병이 잇기에 말슴이오?」

숙자는 놀라면서 반문한다。

「웨 이러시오 다알고 잇는데 시치미를 똑떼고 그러면 되나요 한데 약이나 좀 잘써주시오 그거 불상합디다」

「아니 그게무슨말슴이오 순영이가 무슨병이 잇기에 그러시오? 나는참 모르는데요」

숙자는 진정으로 모르는 기색을 짓는다。

「모르기는 무엇을 모른단 말이오 순영이가 [illegible]을 쓴다는데 몰라요? 참[illegible]을 해야만 맛이오 꼿소암이나 단종시절에 똑똑 꿰나는 그병말이오 애명은 당창이고 판명은 매독이고 그래도 모르겟소?」

그사람은 할하는 염을 숙자의 귀에 가까히 대어고 코를 실룩한다

「아 그게 무슨 말슴이요 순영이가 매독이 다뭐야요 농담으로하는 말슴이요? 농담인들 무슨농담을 그러케 하실까」

「농담어 다 무슨농담이요 농담이라는것도 분수가엇지 남에게 대해서 그런농담을 누가한단 말이오」

그사람의 거새은 조금 불쾌하야진다

「그러케 말슴하실것이 아닙니다 농담어러는것어 어니라 나는 생가망자 모르는 말슴을 하서니께 말이지오 그런데 그게 무슨말슴이야요 자세히 말슴좀 해주서요 나는 진정으로 몰라요 알고서 그러면 개롤두고 맹세를 하지오」

하고 숙자는 저나가는 개롤 가리친다

「그말이 꽈다해서 언천 사람은 모르는 사람이 업는데 숙자가 모르다는말이 무슨말일까」

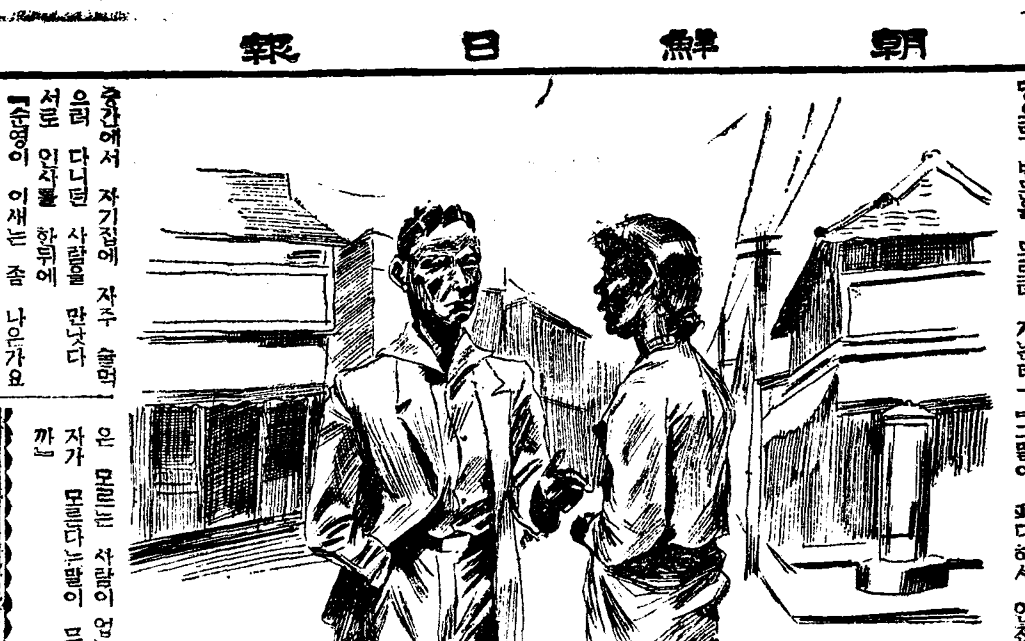

「그런데 대관절 그말어 어디서 난말인가요」

「동을때면 연기는 굴둑에서 나는것이 아니오 하니꺼 그런말이 그접 속에서 나왓지 다르데서 나왓겟소?」

「그러컷지오 그러면 우리집에서 누가그런말을햇슬까요?」

「그게야 내귀로도 여러번 드럿는데 상월어도 그러고 향선이도 그러고 다 그런는데 나흔저서만 드른것어 어니라 여러사람이 가치 드럿는데 그애들이 그짓말이야 할리가잇나 그애들도 순영이게 동정을 해서 말하던데 그래 진정 모르시오?」

「모르기에 모른다지 여부해야 개롤두고 맹세를 햇나요 그러면 그래서 이마적에는 술동을 잡수시러 잘 안오시는군이오」

숙자는 무엇을 깨다른드시 고개를 끄덕인다

若劇今週映畫 (九月八日부터)

〝大空地獄〟 RKO作品〝체스타・모리스〟와〝휘트니 본〟主演의 一種 [illegible]

〝牧場物語〟 林房雄小說을 木村莊十二가 監督한것으로 高田稔、大日方傳外 新協劇團、文[illegible] 를 섞고도는 가지가지의 에[illegible] 가 展開된다 [illegible] 東寶人[illegible]의 江波和子가 助演하엿다

〝쉐리・자즈벤드〟의 第二週로 세[illegible] 續上演한다 (寫眞 上은大空地獄 下는牧場物語의一場面)

팟쇼의나라伊太利에서 握手를禁止!

오페라의콘덕터-까지도 파씨스트制服을着用해

【로-마同盟發】 파쇼의 伊太利에서는 國民生活의 모든樣式을 統制하야 나가는中인데 이번은 오래傳來해나든 握手를금지하기로되엿다 그리고그代身 파쇼式의 擧手敬禮를하기로되엿다한다 이것은 한例에不過하거니와 이러한 統一方途에 對해서는 生活全般에 미 질모양인바 最近國民文化省이發布한 法令에 依하면野外 오페라나 콘서-트에 出演하는 콘덕터-는 그前과가러 어브닝드레스를입지아니하고 그代身파씨스트의 制服을입어야 한다하며 이러한 規定은 이아프로 映畵나 演劇 方面에까지 適用되리라고한다

(寫眞은 뭇솔리니首相)

巴里見聞 文化와藝術의나라

에트랑제의눈에비초인 音樂、舞踊、演劇의世界

趙澤元

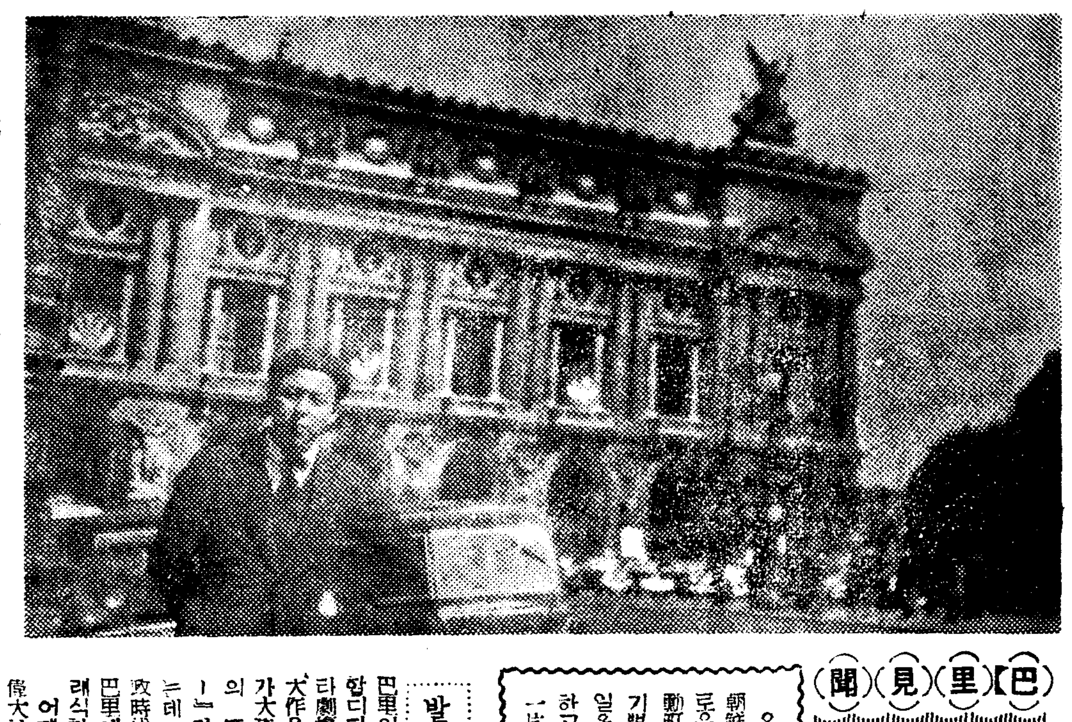

(寫眞은 國立오페라劇場前의趙氏)

우리의舞踊家 趙澤元君이 藝術使節로 一年만에 다시 朝鮮으로 도라오게된다。 記者는 새로운 意氣와 熟意를품고 元氣旺盛하게 도라오는君을 東京驛으로 차저갓다 六十되시는 君의 慈親께서 너무나 기쁘고 즐거우서서 君의여를 떠나지어니하시고 손수과일을 베끼시는양은 感激업시는 볼수업섯다 旅務을慰安하고는 곳 서울 巴里이야기를 드려서 여기간단히 그一片을 紹介한다 (A記者)

발레-의 全盛

巴里의 舞踊界는 굉장히燦爛합니다 그中에서도 國立오페라劇場에서『파우스트』와가튼大作을上演하는한편『발레-』가大流行이야요只今『세르지리파-』의 第一人者인『세르지리파-』가 이劇場의樂師으로 잇는데 元來이사람이 露西亞帝政時代의 宮庭樂人으로 只今巴里에와잇는데 露西亞의 클래식한발레가 참豪華합니다 어째던『니진스키-』以後의偉大한 舞踊家로서 昨年엔가『세르지리파-』의호리즈케로・『瀕死의白鳥』를撮影하엿는데 이映畵가 文藝映畵의一等賞을 탓습니다

그다음으로『사카로프』夫婦도만낫는데 내가잇는동안은今年六月二十二日엔가 發表會가『살론・플레이엘』에서 열렷서요 이사람들의特色은 自己의前作한 한作品을몃百番 몃千番이고 反復해서 그하나를 터하나엇시 完成해가는데잇더구요 더퍼노코 新作發表를안하는데 對해서나는크게感銘되엿습니다

그다음으로는 누구나잘아는『미스탕케트』老孃파『다미아』孃의 人氣는 조금도 變함이 업서요 미스탕케트는 如前히『카지노・드・파리』에서 六十여저난老人(?)이 노래와춤을추는데아주二三十된靑春을그대로享樂하고잇는데는氣막히드군요 『다미아』는『오리베르제르』劇場에서 亦是 그世紀的魅聲으로저 노래를르고잇서요 워낙 스테-지가 豪華를고커서 舞臺한포관에 정말瀑水를만드러노코 거기에서 女子가 옷하나걸치지안코 똑 넝프(永妖精)와가티 헤염치는데鰐魚가나와서는女子를무러가라면男子가 나무우에서 뛰여나려와 女子를 救해가지고는 스테-지우에서 恍惚한 춤을춤니다 그러 이게야 정말 적어도 巴里가아니면 맛볼수업는 仙境이지요 어째든 裸體란것은完全히 한個의 藝術品으로밧게 鑑賞되지 안허서요

愉快한써-커쓰

그다음 巴里의 써-커쓰란 또 名物입니다 우리가 그前본 써-커쓰라면 大概는 좀 무시무시하고 손에땀을 쥐게하는것인데 여기는 아주달러요 아주愉快하기란 이러케愉快한것이 업서요 約五千名收容하는데서 一週日마다 사람만交代해서 가는프로를하는데 글세말이 音樂에 마추어 왈쓰를추고 장구를주는데야 氣가막히지오 東京서『하-겐베크』를보는데 그건그저 新奇한구경꺼리지 어려케『엔조이』할것은 못되지요

『오셀로』一年公演

演劇으로는 오데온座에갓섯지요 至今쉑스피어의『오셀로』를上演하고잇는데 今年一年동안 長期公演이야요 그양어떠케해서던지 한二三日式해쳐우는 朝鮮演劇과는 元來比較할거리가 못되지만 비로소 여기서 俳優의 演技라는것이 얼마나 高尙한 藝術이라는것을 알겟드군

激感된演奏會

音樂은, 元來조하도할뿐더러 熱心으로도라단겻습니다 코세르트・라무르 코세르트・콜룬 심포니크・드・파리 코세르・라무드 어네군대가 定期的으로每土曜日는土日식에서 現代것까지을演奏會를가지는데 이中에서내가感激해서 生前이즐수업는게 둘이잇서요

그하나는 國家寄附金대문에하는所謂『갈라』인데 이날밤에는 佛蘭西大音樂家가 總出演하고 出演者는 無報酬로나와서演奏를하지 發表되자 入場券은 한달전부터파리요 이날밤出演한사람은 꽈아노로 코르토、 마르미레트、로-느、바이올린에 티보오、레너-四重奏團 알토로오페라劇場의프리마도나 발랑린孃이야요이날밤感激은 永永이 저치것갓잔허요 그리구 또하나는 獨逸서世界第一의 大指揮家、푸르트、벤그러-가 獨逸、하모니크 交響樂團과 國立오페라劇場에서 演奏햇는데 비로소 指揮棒의威嚴하고도偉大한 豪迫力과 藝術的感激을 體驗햇서요『토스카니』도巴里에왓섯는데 指揮臺에 선다는말은 못드럿습니다

—◇—

滿八個月동안巴里에 잇섯는데 가장오래고도 가장새로운都市라는는집 거리거리그어느것이 文化의傳統과藝術의 香氣를담지안흔것이 업다는것을 切實히느꼇서요 그저한마디로 하면 그야말로조호音樂 조호그림 조호舞踊을 보고와잇는것입니다 그리고그들의 文化는 내보기에 依하면 새로운 藝術의창은 볼수업는것가터요 어째든朝鮮사람은 朝鮮의 가진 鄕土의氣分과藝術을 土臺로해서새로운藝術을 創造해야 되겟다는것을 敎訓을切實히밧고잇습니다 나는바로『七月十四日』國祭日이요 巴里祭인 거리거리가 춤추어요 노래인 이쭁國氣分맛보고떠낫서요

라디오 JODK

=紘樂合奏= (九日午後八時) 日本放送管絃團

夜曲E長調 -챠이코우스키作曲-

챠이코우스키(Peter Jiljitch Tschaikowsky)는 로서아(露)가나흔 위대한작곡가 一八四〇年에나서 一八九三年 로도(露都)에서 불행하게도 호역(虎疫)으로 세상을떠나기까지의 그의작품은 모두가 주옥가튼것입니다 오늘밤 연주할곡은『세레나-데』형식의 가장 그의 특증을 잘나타내인 로서아정서(情緒)에저즌 요사이 가을밤에 고흔선물이될것이 틀림업습니다。모두 네악장(樂章)으로되여 제一악장은『소나치네』의 형식에의한 소곡(小曲)、제二악장 원무곡(圓舞曲)、제삼악장 종곡(終曲)으로되여 맑고 고요한 곡입니다

【講演】 農村과信仰 (九日午後六時三〇分)

崔鍾濬

원시시대(原始時代)의신앙은태양숭배(太陽崇拜)배화사상(拜火思想) 또는토신(土神)등을 신앙한것이 대부분입니다 그이유는 농우(農牛)와 오곡의선악을 좌우하는것이므로 그것들을 밋게하는것입니다 어느곳 대고부터 농업(農業)과 신앙이라는것이잇정한관계가 엇다는것을 알수잇습니다 이농업신앙의흔적은지금도 사직제(社稷祭)부락제(部落祭)도 남아잇고 농촌에 잇서서는 토주제(土主祭)가튼것입니다 죽농촌에 잇서서의 신앙의근본은 오곡백과(五穀百果)를성숙하게하는 대자연(大自然)의힘을 그대로미더온것갓습니다 오늘은 이여러가지 신앙의종류와그연원(淵源)등을 말슴하겟고 이농촌신앙을 선도(善導)해서미신에 떠러지지안케하야서 미풍양속(美風良俗)이되게할수잇는가를말슴하자고합니다◆

講演 內鮮同源의史蹟을回顧하면서 (九日午後七時三〇分)

社會敎育課長 金大羽

내선인이 동조동근(同祖同根)이라는데대하야는 이미여러학자들에 의하야 한바잇습니다 전구주제대(前九州帝大)조교수 야부동차(野副重次)씨는 그내선민족일원론(內鮮民族一元論)에서『일본쑤구스(通古斯)와 조선쑤구스는 천연 동일(同一)하다 다만 동해허도 조선해협(朝鮮海峽)이 지리적(地理的)으로 동등하러슬뿐이다그것이일한합방(日韓合邦)으로다시동일된것이다…그럼으로일한합방은 정복이나병합이아니고 환원(還元)이다』라고말햇습니다 나는늘히 고래로가장밀접한관계가잇서던백제(百濟)와의 교섭사적을 말슴하야서대방(大方)의참고에 이바지하고자하는바입니다 죽일본의 비조조시대(飛鳥朝時代)의문화와 백제문화의교류(交流)탄가 백제에와던 일본유학생을통해서의 학문적관계 또는 치관계등을말슴하랴고합니다(곳)

라디오프로그람

九日(金曜)

◇午前六時〇〇分 (東)라디오體操(第一放送에依함)
◇同一〇時三〇分 氣象通報 料理製法『노리마끼』 日用品時勢
◇正午 (東)時報 民謠曲集(레코-드)
◇午後〇時三〇分 뉴-스
◇同一時一五分 家庭時間『겨울의兒童服製法』(一) 梨專 任貞爀
◇同四時〇〇分 뉴-스 職業紹介
◇同六時〇〇分 (平)童謠 西門外主日學校兒童
◇同六時二五分 어린이新聞
◇同六時三〇分 講演『農村과信仰』 崔鍾濬
◇同七時〇〇分 뉴-스 銃後美談 天氣豫報
◇同七時三〇分 講演『內鮮同源의史蹟을回顧하면서』 社會敎育課長 金大羽
◇同八時(東) 管絃樂 日本放送交響樂團 指揮 荻原英一
◇同八時三〇分 南道歌謠 一、새打鈴 二、六字백이 三、興打鈴 四、개고리打鈴 [illegible]
◇同九時 라디오小說『[illegible]』 春海作 李[illegible]
◇同九時三〇分 뉴-스解說
◇同九時四〇分 (東)時報 뉴-스 氣象通報 明日曆 翌日順序
◇同一〇時 地方으로보내는뉴-스(三)

第一放送

◇午前六時三〇分 實用英語會話 宋今璇
◇正午 (城)琵琶
◇午後六時 (東)不思議問答
◇同六時二五分 (東)講演
◇同七時二〇分 (城)講演
◇同七時四〇分 (自上海)
◇同八時 (東)管絃樂
◇同八時三〇分 (東)浪花節
◇同八時五〇分 (城)俗曲
◇同九時一〇分 (東)時事解說

十日(土曜)

◇午前六時 (東)라디오體操(第一放送에依함)
◇同一〇時三〇分 氣象通報 家庭메모 日用品市勢
◇正午 (東)時報 (東)土曜콘서-트(第二十八回) 東京放送管絃樂團
◇午後〇時三〇分 뉴-스
◇同一〇時 野球試合實況(國語)『殖銀-京電』『府廳-遞信』-京城球場으로부터中繼-
◇同三時 秋季競馬實況(國語)『古呼馬競走』-京城新設町競馬場으로부터中繼-
◇同四時 뉴-스 職業紹介
◇同六時 노래공부(一)『발송이』 金喜貞
◇同六時二五分 어린이新聞
◇同六時三〇分 라디오時局讀本
◇同七時 뉴-스 銃後美談 天氣豫報
◇同七時三〇分 講演『社會生活과公德』 李克魯
◇同八時 歌謠曲 朴世娥 伴奏 DK管絃團
◇同八時三〇分 京畿歌謠 一、遊山歌 二、제비歌 三、豐年歌 四、小春香歌 五、梅花打鈴 金秦運 鄭瓊善
◇同九時 野談〝大人妙笑〟 庚秋岡
◇同九時三〇分 뉴-스解說
◇同九時四〇分 (東)時報 氣象通報 明日曆 翌日順序
◇同一〇時 地方으로보내는뉴-스
◇同一〇時一〇分 레코-드音樂

第一放送

◇午前六時三〇分 [illegible]講座
◇正午 (東)土曜콘서-트
◇午後〇時五〇分 (東)野球
◇同六時 (東)스켓치
◇同六時二五分 (廣)鄉土話
◇同七時三〇分 (城)講演
◇同八時 (東)唱歌
◇同八時二〇分 (東)尺八
◇同八時四五分 (東)講談
◇同九時一〇分 戰場月(北京上海)

十一日(日曜)

◇午前六時 (東)라디오體操(第一放送에依함)
◇同一一時五〇分 氣象通報
◇正午 (東)時報 新作이야기 成東鎬
◇午後零時三〇分 뉴-스
◇同一時 野球試合實況(國語)『京電-府廳』『殖銀-鐵道』-京城球場으로부터中繼-
◇同三時 秋季競馬實況(國語)『朝鮮總督賞典競走』-京城府新設町競馬場으로부터中繼-
◇同四時 뉴-스
◇同六時 노래공부(二)『달님의생일』 金喜貞
◇同六時二五分 修養講話『交友之道』 朝鮮之寶業社長 韓翼敎
◇同七時 뉴-스 天氣豫報
◇同七時三〇分 西道歌謠 一、楚漢歌 二、寧邊歌 三、긴難逢歌 四、자진難逢歌 五、山念佛 李蘭玉
◇同八時 野談『活佛』 金灌
◇同八時三〇分 伽倻琴散調와竝唱 一、散調 가、중모리 나、자진모리 二、竝唱 가、短歌 나、唱劇調 興夫歌中에서 柳色黃金嫩 姜太弘 杖鼓 丁元燮
◇同九時 歌詞 一、白鷗詞 二、길軍樂 徐山玉 杖鼓 金竹香 大笒 金永根 杖鼓 金一宇
◇同九時三〇分 뉴-스解說
◇同九時四〇(東) 時報 뉴-스 氣象通報 明日曆 翌日順序
◇同一〇時 地方으로보내는뉴-스
◇同一〇時一〇分 레코-드音樂

讀者慰安優待券 栗田써-커스

때 八月二十七日부터每日二回(正午・午後六時)
곳 市內仁寺町前[illegible]
出演人員……男女百名……
出演動物……獅子外珍獸奇獸 百五十種
出演種目……舞踊・레뷰-・曲藝・[illegible]
割引 大人一等 七十錢을五十錢 二等 五十錢을四十錢 小人——大人割引額의半額 으로

李王家御用達 味の素本舖 株式會社 鈴木商店

腦力・體力强壯劑 フイチン 「パチ」

植物藥芳! 生命一원이나는 重要成分인 有機燐作用化合物로서 腦神經細胞를 根元的으로 治療하고 [illegible] 明快케하며 또 體內細胞의 新陳代謝機能을 높이여서 精力、氣力을 旺盛케하고 體重을增加함

神經衰弱・히스테리! 健忘症・精力減退・身體虛弱・發育不良兒・病後恢復期・心身의過勞等에 服用하야 또 結核患者의 初期에 주면 惡化를防止하고 病勢의進行을抑制함

補血强壯에 鐵フイチン
糖衣를加하야 美味케한 粒狀フイチン

日本總代理店 株式會社 武田長兵衛商店
特約店・東京日本橋 小西・新・鳥居・三共

文獻은大阪市東區道修町三丁目 [illegible] 學術部로申込하시면 [illegible]

本社廣告部 本局四〇三〇番 販賣部 本局六三八一番

第一劇場 電光 一七五五
☆次週豫告 五ツ兒王國、丸紅流行記 黑街の鐵腕兒 大每ニュース
東日・大每ニュース 皇軍正義の突擊
日本文化映畵社特作品 上原謙・川崎弘子 夏川大二郎・桑野通子 純情夫人 佐佐木康監督
松竹大船超特作全發聲 에드와-드로빈손 主演 都會の雷鳴
佛國안도란찌子필립社超特作 全發聲日本版 마리옹게링그監督
九月八日晝間부터四日間大公開 大衆料金階上二十錢階下十錢均一 每日二回興行 一回十二時二回七時半

桃花劇場 京城府桃花町 電龍 一三三三番
パラマウント社特作全發聲日本版 命を賭る男 監督 에드아드・루둘의크氏 主演 리갈드코르테스 에이커다릅
新しい女性と古い女性が歩む戀愛の道?
松竹大船作品 若葉の夢 監督 佐佐木康氏 主演 高杉早苗 川崎弘子 佐野周二 廣瀨徹
◇全勝キネマ社作品 女俠客玉川お芳 監督 山本松男 主演 宮川敏子 森野洋子
大衆料金 階上廿錢 階下十錢均一 每日晝夜二回 夜七時卅分給映 九月九日부터十一日까지

新富座 京城新堂町 (電話本局)五六七七番
爆笑劇 お化けトラクタ 名匠 레이몬드엔래드氏 主演 조E부라운氏
◇ワーナー社特作品 兩國劍雌子 主演 海江田譲二 月宮乙女
◇東興映畵大作品 後藤岱信監督作品
連續時代活劇 龍虎雙劍士『後篇』 監督 熊谷草彌氏 主演 大河內龍氏 美島麗子孃
◇大每ニュース

黃金座 日活 九月九日ヨリ 九月十三日マデ

時代劇	喧嘩主從	11.00	2.50	6.30
パ社	誘拐團	11.55	3.45	7.25
現代劇	樂天公子	1.05	4.55	9.20

大好評の朴聖林ショウ引き續きこの晝り公演 演出時間 午後2時 午後8時30分 11日(日曜)は晝夜二回出演します 午前中 入場者割引します

優美館 電光 二九五
九月二日부터時期大公開! 驚天動地의一大冒險活劇 大衆料金大人二十錢小人十錢
米國리파아부릭社超特作 疾風拳銃戰 [illegible]
港の掠奪 [illegible]
東寶映畵社特作 兩國劍雌子 海江田譲二氏 月宮乙女・林寛・酒井光子 助演
東日・大每ニュース 支那事變戰捷 [illegible]
次週七日封切 熱血旋風王 珍版太閤記 [illegible] 乞期待!

若劇 九月八日ヨリ九月十四日マデ 五〇セン均一

大朝ニュース	6.45	2.45		
大空地獄	6.55	2.55	11.00	
チエリー・ジャズバンド	8.10	4.10	12.15	
大每ニュース	8.55	4.55	1.00	
牧場物語	9.05	5.05	1.10	

早朝開映時間之御入場の方は三十錢均一に割引致します 冷房完備

明治座 松竹キネマ 9月5日ヨリ上映番組時間表

	1	2	3
春に背くもの	10.30—11.57	2.38—4.05	6.45—8.12
ニュース映畵	11.59—12.18	4.07—4.24	8.14—8.43
實演	12.25—1.00	4.31—5.06	8.50—9.25
大船 花ある氷河	1.07—2.28	5.13—6.24	9.32—10.52

早朝十時開場 次週豫告 大船 沙漠の花園 希望に立つ 京都 ユーナイト 無本五人男

東洋劇場
『이런수도잇나요』 一幕
▲特別謹告▼ 九月三、四、五日(晝夜二回上映) 納涼名畵鑑賞大會 奉仕料金…十錢均一 於…府民館 上映名畵 (1)かりそめの幸福 (2)熱風(AMOK) (3)良人の貞操 ◇보더鑑賞의好機를놋치지마소서!
南宮春作 問題의이劇을? 必要하다보라! 問題의이悲劇을?
아-當代女學生의 [illegible] 『[illegible]』에서산송장이되여도라왓다웨? 무엇대문에? 여기에 [illegible] 우리는이深刻한反省이 [illegible]
劇團靑春座公演 林仙圭作 『산 송 장』 四幕五場 九月二日밤부터

中央館
每日晝夜二回興行 第一回 二時 第二回 [illegible]
寶塚パテーニュース
大河百百代主演 トデヒサフサヤハ 爭鬪阿修羅街
コロムビア映畵社作 ラルフベラミー主演 曉の非常線
彩山昌三九 琴絲路 主演 鬼火まつり
七日ヨリ十日マデ 四日間 階下席十錢均一

團成社 電光 二四九二番
[illegible] 上海街의秘密 [illegible] 劇『十一時五十九分上』
九月十日十一日兩日水害義捐興行 九月中旬부터 仁川公演
六日부터二日間 1、北支事變ニュース 全編一〇錢均一 2、メトロポリタン映畵 聯隊の花嫁 ピエルリシャル ウイル主演